

Reisebericht Ecuador
24.7. - 16.8.08

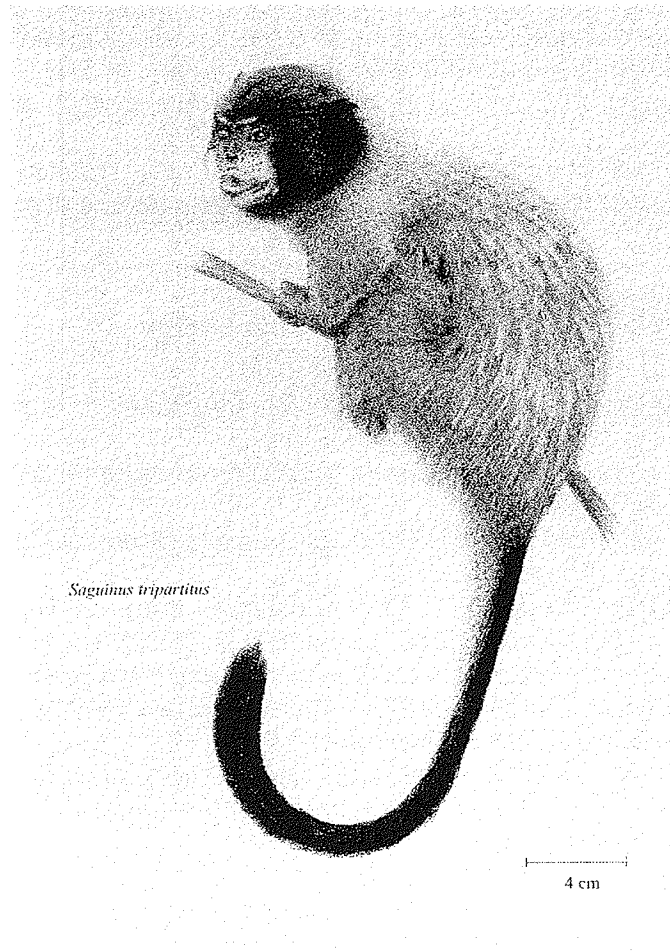

Golden-mantle Tamarin

Vorwort

Diese Reise hat ornithologisch sicherlich für uns Massstäbe gesetzt. Über 760 Vogelarten, davon mehr als 350 neue Arten, werde ich wohl nirgendwo sonst sehen. In keinem anderen Land ist es möglich, auf so kleiner Fläche eine vergleichbare Vogelartenzahl zu registrieren. Ecuador ist gleich mit zwei Gebieten, den Anden und dem Nordwesten (Choco), unter den „Hauptspots“ vertreten.

Voraussetzung für unsere hohe Ausbeute waren aber auch die sehr gute Organisation der örtlichen Agentur (Neblina Forest) und die erstklassigen Führer Willy und Marcello, die uns mit Geduld bzw. großem Ehrgeiz sehr viele schwierige Arten gezeigt haben.

Wie haben ein friedliches Land mit einer sehr freundlichen Bevölkerung, schönen Unterkünften und leckerem Essen erlebt. Problematisch waren die teilweise sehr schlechten Strassen und das erschreckende Ausmass der Waldzerstörungen, insbesondere im Nordwesten und entlang des Rio Napo.

Unsere kleine Reisegruppe war ausgesprochen harmonisch, eifrig und hilfsbereit beim Zeigen der zahlreichen Vogelarten und einig beim Ausprobieren leckerer einheimischer Gerichte. Willi musste lernen, dass es auch Birder gibt, die gutes Essen genauso schätzen wie neue Vogelarten....

Glück hatten wir weitgehend mit dem Wetter. Insbesondere in der Sacha-Lodge konnten wir überwiegend regenfrei exkursionieren. Dafür gab es es allerdings mehrfach in den Anden trotz Trockenzeit Regen, insbesondere in der Guango-Lodge, bei San Isidro und bei Papallacta (Sendemasten). Allerdings erlebten wir in den Anden auch einen Kälteeinbruch (Papallacta).

Vielen Dank an unsere Mitreisenden Petra und Manfred für die schöne Reise und unserem einheimischen Team aus Willy (Guide) und Jaime (Fahrer), die uns hervorragend betreut haben.

Übersicht über das Tagesgeschehen

Pia/Klaus

- 24.7.08 Flug von Bremen über Amsterdam, Bonaire (Niederl. Antillen) und Guayaquil nach Quito (1 Ü)
- 25.7.08 Ankunft Quito, Treffen mit Petra und Manfred im Hotel Sebastian; Stadtbesichtigung Quito
- 26.7.08 Quito – Flug nach Coca – Fahrt auf dem Rio Napo zur Sacha Lodge; nachmittags Bootsfahrt (6 Ü)
- 27.7.08 Sacha Lodge: Yasunti NP, Chipati River, Providencia Trail
- 28.7.08 Sacha Lodge: Canopy Walk, Bootsexkursion im Feuchtwald um die Lodge
- 29.7.08 Sacha Lodge: Flussinseln auf dem Rio Napo; Papageienlecke Nr. 2
- 30.7.08 Sacha Lodge: Rio Orchidea und Wooden Tower vormittags; nachmittags Wald um den Canopy Walk /Schmetterlingshaus
- 31.7.08 Papageienlecke Nr. 1, Flussinsel, Trail von großem zum kleinen Bootsanleger; Nachmittags Exkursion auf der anderen Flussseite im Yasuni NP bzw. Schmetterlingshaus
- 1.8.08 Sacha Lodge – Coca – Quito (Einkauf, 1 Ü)
- 2.8.08 Quito – Yanacocha / Yocotoco (Wanderung) – Tandayapa Valley – Sachatamia Lodge (3Ü)
- 3.8.08 Sachatamia Lodge – Angel´s Place (Wanderung) – nachmittags Wanderung im Mindo Valley – Sachatamia Lodge
- 4.8.08 Sachatamia Lodge – Rio Silanche (Wanderung) – Sachatamia Lodge
- 5.8.09 Sachatamia Lodge – Milpe (Wanderung) – Sachatamia Lodge – Bellavista (Wanderung) (1 Ü)
- 6.8.08 Bellavista (Wanderung) – Nanegalito mit Halt in Eukalyptuswald und innerandiner Wüste – Quito (1 Ü)

7.8.08	Quito – Antisana – Papallacta (1 Ü)
8.8.08	Papallacta (Frühexkursion, Pass, Sendemasten) – Guango (nachm. Exkursion) (1 Ü)
9.8.08	Guango – Exkursion im Lodge Gelände - Baeza Valley ab Mittag - San Isidro Lodge (3 Ü)
10.8.08	San Isidro - vorm. Exkursion im Lodgegelände– Guacamayos Ridge mit Reserva Oecologica Antisana – San Isidro
11.8.08	San Isidro – Narupa – San Isidro
12.8.08	San Isidro – Quito (1 Ü)
13.8.08	Quito - Tundaloma
14.8.08	Tundaloma _ Quito
15./16.8.08	<u>Quito – Bonaire – Amsterdam - Bremen</u>

Petra/Manfred:

13.8.	Quito – Tundaloma (2 Ü)
14.8.	Tundaloma
15.8.	Tundaloma – Quito (1 Ü)
16./17.8.	Quito – Madrid – Frankfurt

Teilnehmer:

Klaus und Pia Handke
Manfred und Petra Rank („Ojo de Aguila“)

Guides:

Sacha Lodge: Marcelo (Ornithologe) und Segundo
Übrige Zeit: Willy (Ornithologe) und Jaime

Organisation vor Ort:

Neblina forest

Highlights**Kultur:**

- Goldmuseum in Quito (Museo Nacional del Banco Central)
- Turmcafé in der Basilika in Quito

Hotels:

- Sacha Lodge (Amazonas-Regenwald)
- Sachatamia Lodge (Nebelwald Hotspot Choco Area)
- San Isidro Lodge

Sonstiges:

- Bootsfahrt am 28.7.08 auf dem Rio Anaconda in der Umgebung der Sacha Lodge
- Wooden Tower/Sacha Lodge am 30.7.08
- Fahrt durch das Hochgebirge (Paramo) rund um den Antisana (Kondore)
- Wanderung auf der Guacamayos Ridge (Nebelwald) bei San Isidro
- Baden in den heißen Thermen von Papallacta
- Pias vorübergehende Heilung durch einen Schamanen (Bellavista)
- Baden in der Sacha Lodge mit Brillenkaiman und Piranhas

Essen:

- Mittagessen im Patio des Hotel „Patio Andaluz“ in Quito
- Ricottatorte am 3.7.08 in der Sacha Lodge
- Baumtomaten in Sirup
- Abendessen „Las Redes“ in Quito (Ceviche, Meeresfrüchte)
- Llapingacho

- Patacones (frittierte grüne Bananen)
- Mittagessen im Paradero los Pinos bei Nanegalito
- Humita / Guango Lodge
- Pastel de Maqueno / Guango Lodge
- Essen San Isidro Lodge

Außerdem bemerkenswert:

- Marcello (Go, its gone, lets go, got it?)
- „Angel“ mit seinem lukrativen Familienbetrieb (Anfütterung von Antpittas)

Tiere:

Agami Heron (Sacha Lodge)
 Torrent Duck (Guango Lodge)
 Kondor (Antisana)
 Barred Hawk (Mindo)
 Ecuadorian Rail (Lago San Isidro)
 Marbled Wood Quail (sechs schlafende Vögel/Sacha Lodge)
 White-throated Quail Dove (Bellavista/San Isidro)
 Dusky headed Parrots (Sacha Lodge, 2. Lecke)
 Amazonen/Parrots (Sacha Lodge, 1. Lecke)
 Crested Owls (bei Tage im Yasunti-NP an der Papageienlecke Nr. 2)
 Black and White Owl (Sacha Tamina)
 San Isidro Owl (San Isidro)
 Long tailed Potoo (Sacha Lodge)
 Ocellated Poorwill (Sacha Lodge)
 Swallow tailed Nightjar (San Isidro Lodge)
 Crested Quetzal (San Isidro Lodge)
 Goldenheaded Quetzal (Mindo)
 Purplish Jacamar (Wooden Tower, Sacha Lodge)
 Booted Rackettail (Mindo)
 Swordbill (Mindo, San Isidro)
 Rainbow Thornbill (Yanacocha)
 Velvet Purple Coronet (Sachatamia)
 Shining Sunbeam (Yanacocha / Guango Lodge)
 Mountain Avocetbill (Guango Lodge)
 Collared Puffbird (Sacha Lodge)
 Lanceolated Monklet (Tundaloma)
 Toucan Barbet (Mindo/Bellavista)
 Plate billed Mountaintoucanet (Bellavista)
 Lafesnays Piculet (Narupa)
 Powerful Woodpecker (Bellavista)
 Cinnamon Woodpecker (beim Sonnenbad/Tundaloma)
 Greater Scythebill (San Isidro)
 White lored Antpitta (im Spektiv/Sacha Lodge)
 Trushlike Antpitta (Sacha Lodge)
 Giant Antpitta (Mindo/San Isidro)
 White-tailed Shrike Tyrant (20 km nördl. Quito)
 Yellow breasted Antpitta (Mindo, angefütert)
 Chestnutcrowned Antpitta (Guango, angefütert)
 Cock of the Rock (am Balzplatz in Mindo)
 Golden- u. Clubwinged Manakin (Mindo)
 Musician Wren (Sacha Lodge)
 Wiretailed Manakin (Sacha Lodge),
 Pigmy Marmosets (Sacha Lodge)
 Tayra (San Isidro Lodge)
 Pfeilgiftfrosch (Tundaloma)

Kinkajou (Wickelbär) (Sacha Lodge)

Welche Arten wurden mit der größten Stetigkeit beobachtet:

Black Vulture (14x), Rufous – collared Sparrow (12x), Blue and white Swallow (11x),
Roadside Hawk (10x) Blue grey Tanager (10x)

Wetter:

überwiegend gut, aber sehr unterschiedlich; In der Sacha-Lodge Regen nur am 26.7. (Ankunft), am 31.7. (abends) und bei der Rückreise, sonst bedeckt bis leicht bewölkt mit Temperaturen zw. 25 u. 32°C; in Quito meist bedeckt und ca. 15 bis 20° C; In den westl. Anden Regen am 4.8. im Silanche-Reservat; In den Ostanden Nebel u. Eisregen an den Sendemasten, Kälteeinbruch (5°C in Papallacta am 8.8). und heftiger Regen am 8.8. (Guango-Lodge) u. am 10.8. sowie am 13.8. nachmittags in Tundaloma;

Faunistisch bemerkenswerte Beobachtungen:

- Plumbeous Hawk bei Tundaloma (ein Lifer für Willy)
- Baird Sandpiper (am 5.8. auf d. Fahrt n. Bellavista in den Anden auf der Straße/Belegfoto!)
- Tui Parrakeets (3 Ex. am 29.7. am Napo (2. Lecke))
- Fork-tailed Flycatcher (14.8. 1 Ex. Bei Tundaloma)

Sonstige seltene Vogelarten:

Black and White Hawk-Eagle (Sacha Lodge)
Dark backed Wood Quail (Tundaloma)
Brown Violet-ear (Sachatamia)
Yellow-throated Woodpecker (Sacha Lodge)
Greater Scythebill (mit Nest b. San Isidro)
Lunulated Antbird (Sacha Lodge)
Giant Antpitta (Mindo, San Isidro)
Orange-crested Manakin (Sacha Lodge)
White-tailed Shrike-Tyrant (bei Quito)
Citron-bellied Attila (Sacha Lodge)
Purple-throated Cotinga (Sacha Lodge)
Plum-throated Cotinga (Sacha Lodge)
Slate-throated Gnatcatcher (Tumbaloma)
Red-hooded Tanager (Guango-Lodge)
Western Hemispingus (Mindo)
Short-billed Honeycreeper (Sacha Lodge)
Plus-capped Finch (Guango Lodge/San Isidro)
Caqueta Seed eater (Sacha Lodge)

Was haben wir verpasst? (Auswahl)

Forest Falcons (nur 1 Art)
Watvögel (nur 7 Arten gesehen)
Saphire Quail Dove
Black banded Owl (nur gehört)
Andean Potoo
White-tipped Sicklebill
Green-tailed Trainbearer
Choco Trogon
Rufous-headed and Ringed Woodpecker
Yellow-eared Toucanet
Great Jacamar
Orange-fronted Plushcrown
Beautiful Jay
Spillmann's and Ocellated Tapaculo (nur gehört)

Long-wattled Umbrellabird
 Black Solitaire
 White-capped Tanager (nur gehört)
 Rufous-crested Tanager
 Golden- and Moss-backed Tanager
 Scrub Tanager
 Tanager Finch
 Yellow-collared Chlorophona

Unangenehme Erlebnisse/Pannen:

- Auto war nicht geländegängig, schlecht gefedert und hatte dunkel getönte Scheiben, die sich nicht öffnen liessen
- Sehr schlechte Strassen (u.a. von Yanacocha n. Mindo, bei Papallacta, von San Isidro nach Coca)
- Kälteeinbruch in Papallacta (bei 5° C am 8.8. ; fast keine Vögel und gefährlicher Eisregen bei den Sendemasten)
- Schmerzhaft Insektenstiche auf einer Flussinsel im Rio Napo
- Pia zerrt sich bei einem Sturz ihr rechtes Knie (angerissene Innensehne)
- Häufige Kopfschmerzen aufgrund der großen Höhenunterschiede
- Ungünstige Tagesplanung am 12.8. (wir hätte morgens zu den Sendemasten fahren sollen

Freitag, 24.7.08 und Samstag, 25.7.08

Bernd bringt Klaus und Pia um 17.00 h zum Flughafen nach Bremen, wo wir um 19.10 h nach Amsterdam starten. Um 23.50 h Weiterflug mit KLM MD 11 nach Bonaire (Niederl. Antillen, 7800 km, Dauer: 9.05 h, 28°C, Ankunft um 3.00 h Ortszeit; 45 Min Aufenthalt auf Flamingo Airport – fast alle Geschäfte sind geschlossen!); Das Essen bei KLM war mehr als dürftig; besonders zu erwähnen das Abendessen, das aus einem unter Spannung stehenden Tomatensuppenbehälter stand, begleitet von Kohlrabisalat. Dafür hatte der Kiosk in Bonaire dann auch geschlossen. Weiterer Stopp in Guayaquil auf dem Aeropuerto José Joaquín de Olmedo nach 2,5 h Flugzeit; Ankunft um 6.00 h morgens (7 h Zeitdiff. zu Deutschland); um 7.20 h Abflug bei Novemberwetter in Guayaquil. Nach 35 Min. Flugzeit über dichter Wolkendecke erreichen wir um 7.50 h den Aeropuerto Mariscal in **Quito** bei herrlichem Sonnenschein und ca. 19°C. Der Flughafen ist völlig von Häusern eingeschlossen und soll deswegen 2010 verlegt werden. Unser Flugzeug fliegt nach nur 40 Min. Aufenthalt gleich wieder zurück nach Amsterdam.

Nach zügiger Pass- und Zollabfertigung werden wir von Juan und Catherine (Agentur Neblina Forest) abgeholt und zum Hotel Sebastian in der Neustadt gebracht, das wir bereits um 8.30 h erreichen. Hier treffen wir unsere Mitreisenden Petra und Manfred Rank, die bereits am Vorabend eingekcheckt und mit Xavier, dem Inhaber der örtl. Agentur, gesprochen haben. Wir verabreden, dass wir heute nicht wie vorgesehen den Jerusalem Forest (ca. 2 h Fahrzeit) besuchen werden, sondern die berühmte Altstadt von Quito.

Bevor wir unser Zimmer 404 um 10.00 h beziehen können, frühstücken wir noch im Hotelrestaurant. Wir lernen kurz unseren Führer Willy kennen, der sich über den freien Tag freut.

10.30 h Fahrt zu viert mit Taxi ins Centro Historico, wo wir zunächst das Museo Nacional del Banco Central mit den berühmten Goldfunden besuchen. Um 12.00 h Weiterfahrt mit Taxi zur Kirche Santo Domingo. Hier lassen wir uns absetzen und erkunden die Altstadt zu Fuß: Santo Domingo (Besichtigung), Iglesia y Convento San Francisco (Besichtigung) – im Garten große Brugmansia sanguinea Bäume und erste halbzahme Vögel wie Eared Dove, Pacific Parrotlet, Cobalt-winged Parakeet u. Pacific Dove. Zur Erfrischung gibt's vier Jugos de Guayabana (Annona muricata) (für 2 Euro), Iglesia de Compania de Jesus („Goldkirche“), Palacio del Gobierno, Plaza Grande.

Von 14.30 –16.00 h sehr gutes Mittagessen im Patio des Hotel „Patio Andaluz“:

- Sopa Locra de Papas

- Patacones (gebratene grüne Bananen mit scharfer Baumtomatensauce)
- Fettucine + Gambas in Safransauce
- Plato de Mariscos
- Corvina criolla

16.15 – 17.00 h Besichtigung der Basilica: Besteigung des Turms (mit Fahrstuhl); Turmcafe mit tollem Ausblick über die Stadt (Café con leche und Cappuccino) und Besichtigung der Basilika; Besonderheit: Fensterrosetten mit Orchideen und Wasserabläufe mit einheimischen Tierarten (Gürteltier, Dronte, Ameisenbär, Jaguar, Leguan...)

17.30 h Rückfahrt zum Hotel.

Quito ist wenig grün, sehr geordnet und um diese Zeit halten sich in der Stadt wenig Touristen auf.

Samstag, 26.7.08

Frühstück um 7.00 h; 8.00 h Abfahrt zum Flughafen Mariscal, wo wir von Mitgliedern der Sacha Lodge empfangen und bis zum Abflug begleitet werden. Gleichzeitig fahren mit uns noch drei Deutsche und drei Belgier nach **Coca** und weiter zur **Sacha Lodge**. Obwohl wir erst gegen 9.30 h fliegen sollen, werden wir um 8.45 h plötzlich hektisch zum Einchecken aufgefordert und fliegen mit einer Maschine von Icaro bereits um 9.00 h nach Coca ab. Auffällig ist, dass die Hochflächen der Anden besiedelt sind und dort auch Ackerbau betrieben wird, z.T. riesige Gewächshausanlagen, während die Hänge stark degradiert sind und beweidet werden. Um 9.30 h erreichen wir nach ½ stündigem Flug den Ort Coca am Rio Napo, der mit 23.000 Einwohnern überwiegend von Angehörigen der Erdölfirmen bewohnt wird. Wir werden von Mitgliedern der Sacha Lodge abgeholt und zu einem Haus in der Nähe der Anlegerstelle gebracht, wo wir Getränke, Obst und Sandwiches bekommen und wir bis 10.30 h auf Marcelo warten, der unser Guide während des Aufenthaltes in der Sacha Lodge sein wird. Am Fähranleger sitzt hoch auf dem Baum ein Totenkopfflächen. Gegen 13.00 h verlassen wir den Fähranleger mit 10 Gästen und drei Guides und erreichen auf dem ein bis zwei km breiten Rio Napo um 12.40 h den Anleger der Sacha Lodge. Unterwegs sehen wir Cocoli Heron, Snowy Egret, Greater Yellow-headed Vulture, Swallow-tailed Kite/Schwalbenweih, Yellow-headed Caracara, Collared Plover, Yellow-billed Tern, Amazon Kingfisher/ Amazonasfischer, Swallowwing/ Schwalbenfaulvogel, Drab Water-Tyrant/ Weißbrauentyrann, Tropical Kingbird/Trauerkönigstyrann, White-winged Swallow/Cayenneschwalbe, Brown-chested Martin/Braunbrustschwalbe, White-banded Swallow/Weißbandschwalbe, Great-tailed Grackle/Dohlegrackel und Oriole Blackbird/ Nachtaugentrupial. Unterwegs führen viele Straßen durch den Sekundärwald, die hauptsächlich von den Erdölfirmen genutzt werden. Der Primärwald ist fast verschwunden. Ausgerechnet kurz vor der Ankunft setzt ein einstündiger Regenguss ein, Wir verlassen das Boot, bekommen Regencapes und machen zunächst einen 40min. Fussmarsch durch Überschwemmungswälder (Varzea), fahren dann noch 15 Minuten über einen schmalen Fluss und über den Lago Pilchicocha (einen Schwarzwassersee mit Piranhas und Brillenkaimanen) und sind gegen 13.30 h in der Lodge. Hier erwartet uns noch ein sehr leckeres Mittagessen – besonders zu erwähnen das Scampi-Ceviche und das Baumtomatenmousse (Baumtomate = *Cyphomandra betacea*; Solanaceae). Anschließend erhalten wir eine kurze Einführung von Lars zur Lodge und beziehen unser Zimmer Nr. 12 (sehr geräumig mit schönem Balkon). Von 15 – 16.00 h birden wir rund um die Lodge (Speckled Chacalaca/Tüpfelguan, Pale-vented Pigeon/Rotrückentaube, Greater Ani/Riesenani, White-tailed Trogon/Weißschwanztrogon (gehört), Many-banded Aracari/Doppelbindenarassari, Straight-billed Woodcreeper/Spechtschnabelbaumsteiger (gehört), Violaceous Jay/Hyazintheblaurabe, Yellow-rumped Cacique/Gelbbürzelcassique, Russet-backed Oropendula/Breithaubenstirnvogel, Crested Oropendula/Krähenstirnvogel, Pygmy Marmosets, Hawler Monkeys, Brüllaffen und von 16.30 h – 18.30 h Fahrt auf dem Boot über den See durch schmale Kanäle im Regenwald: Striated Heron/Grünreiher, Black-

crowned Night- u. Rufescent Tiger-Heron/Nacht- und Marmorreiher, Slender-billed u. Crane Hawk/Haken- und Sperberweih, Bat Falcon/Fledermausfalke, Orange-winged Parrot/Venezuela-Amazone, Little Cuckoo/ Rötelkuckuck, Hoatzin mit Nest, Tropical Screech-Owl/Cholibá-Eule, Ringed, Amazon u. American Pygmy Kingfisher/, Rotbrust-, Amazonas- u. Erzfischer, Fork-tailed Palm-Swift/ Gabelschwanzsegler, Collared Trogon/ Jungferntrogon, Black-tailed Trogon/Schwarzschwanztrogon (gehört), Red-billed Toucan/ Weißbrusttukan, Long-billed Woodcreeper/Elfenschnabelbaumsteiger (gehört), Pygmy Antwren/östlicher Weißkehlameisenschlüpfer, Silvered Antbird/Silbergrauer Ameisenschläpper, Orange-crested Manakin/Orangescheitelpipra, Great Kiskadee/Schwefelmaskentyrann, Lesser Kiskadee u. Sulphury Flycatcher/Liktor- u. Schwefeltyrann, Large-headed Flatbill/Gelbbrauenbreitschnabeltyrann, Blue and White Swallow/Schwarzsteißschwalbe, Hauxwells Trush/ Blassbauchdrossel, Silver-beaked, Blue-gray u. Palm Tanager/Purpur-, Bischoffs- und Palmentangare;

19.00 h Zuteilung der Gummistiefel – wir wundern uns über die billigen Preise in der Bar – und um 19.30 h nach Ertönen eines Bambusrohrs Beginn des BBQ's (sehr leckeres Fleisch). Danach gibt es eine etwas nervige Lobeshymne auf das Lodgepersonal – anschließend Erstellen der Liste in einem erstaunlichen Tempo mit Marcelo. Morgen werden wir um 4.30 h geweckt. Auf dem Rückweg zum Zimmer ruft unter der Treppe sehr laut ein großer Frosch (*Leptodactylus pentadactylus* /Smoky Jungle Frog) (Foto!).

In der Sacha Lodge gibt es 60 Plätze, in der Umgebung insgesamt 6 Lodges und nur 5 gute Vogelguides. Für Ornithologen geeignet sind auch die La Selva Lodge und das Napo Wildlife Center sowie die Soni Lodge. Als einzige Lodge verfügt Sacha über einen Canopy Walk. Sacha ist das Quechua-Wort für Urwald.

Sonntag, 27.7.08

Wecken um 4.30 h, Frühstück um 5.00 h, Abfahrt um 5.30 h mit Marcelo und Segundo (Segundo trägt Spektiv und Verpflegung), Fahrt über den See, Wanderung zum Anleger von 5.40 – 6.30 h: den Weg überquert ein Black Aguti; außerdem registrieren wir: Green Ibis/Grünibis (gehört), Undulated Tinamou/Wellentinamu (gehört), Great Potoo/Riesentagschläfer, Scarlet-crowned Barbet/Olivrückenbartvogel, Spixguan (gehört) und Plum-throated Cotinga /Veilchenkehlcotinga.

Fahrt zur gegenüberliegenden Flussseite des Rio Napo bei Nebel; dicke Schaumkronen schwimmen auf dem Fluss; wir sehen Great Egret/Silberreiher, Plumbeous Kite /Schwebeweih, White-eyed Parakeet/Pavuasittich, schlafende Ladder-tailed Nightjars/ Staffelschwanznachtschwalben, Spotbreasted Woodpecker/Tüpfelbrustspecht, Mottled-backed Elaenia/Schuppenolivtyrann, Black-billed trush/Schwarzschnabeldrossel, Chestnut-bellied Seedeater/Rotbauchpfläffchen, Grayish Saltator/Grausaltator.

Von 7.15 – 9.15 h Flussfahrt auf dem Rio Chipati, einem kleinen Nebenfluss des Rio Napo. Dieser Teil gehört - genau wie der gegenüberliegende Teil mit der Sacha Lodge - zum Yasuni Nationalpark: Black-headed Parrot/Grünzügelpapagei, Long-tailed Potoo /Langschwanztagschläfer, Common Potoo/Urutautagschläfer, Glittering-throated Emerald/Glitzerkehlamazilie, White-eared Jacamar/Kastanienglanzvogel, Green Kingfisher/Grünfischer, Pied Puffbird/Elsterfaulvogel, Gilded Barbet/Tropfenbartvogel, Lettered Aracari/ Schriftarassari, Chestnut-crowned Foliage-gleaner /Rostkappenbaumspäher, Bright-rumped Attila/Gelbbürzelattilatyran, Magpie-, Masked Crimson- u. Paradise Tanager/Elstern-, Masken- und Siebenfarbentangare, Ecuadorian Cacique/ Trauer cassique.

9.15 – 14.00 h Wanderung durch den Regenwald auf dem Providencia Trail durch Terra Firme Wald (dieser Wald wird nicht überschwemmt!): gleich beim Aussteigen tarnt sich eine Amazon Wood Lizard (*Erioleutis laticeps*, Foto): Barlett Tinamu, Gray-winged Trumpeter/Graufügeltrumpetervogel (rufend), Chestnut-headed Crake/Rotmaskenralle (rufend), Great-billed, Straight-billed u. Black-throated Hermit/ Dunkler, Braunbauch- und Schwarzkehlschattenkolibri, Black-tailed Trogon/Schwarzschwanztrogon, Yellow-billed Nunlet/Gelbschnabelglanzvogel, Brown Nunlet/Einfarbfaulvogel, Yellow-throated Woodpecker/Gelbkehlkspecht (rufend - hier sehr selten), Treiberameisenschwarm mit

Reddish-winged Bare-eye/Rotspiegelameisenvogel (rufend), Bicolored Antbird/Braunweißem Ameisenvogel, White-plumed u. Scale-backed Antbird/ Weißgesicht- und Schuppenmantelameisenvogel und Blackish Antbird/Schwarzgrauer Ameisenfänger, Rusty-belted Tapaculo/Brustflecktapaculo (rufend), Screaming Piha/Tieflandgraupiha, Black-necked Red-Cotinga/Samtkotinga (rufend, sehr selten), Blue-crowned Manakin/Blauscheitelpipra, Double-banded Pygmy-Tyrant/Grau-Schuppenkopftyrann, Musican Wren/Flagelottzaunkönig, Buff-throated Saltator/Buntkehlsaltator und Tapirspuren.

Um 14.00 h wartet in einer Hütte ein Mittagsimbiss auf uns. Nachdem wir gestern in einem Fragebogen angegeben haben, auf keinen Fall Huhn zu essen, stieß das auf erhebliche Verwunderung beim Hotelpersonal und wir bekamen Fisch im Lunchpaket – sehr lecker – zusammen mit Kartoffeln, Brokkoli und hartgekochtem Ei. Auf dem Weg zum Bootsanleger sehen wir 2 Golden Mantled Tamarins - diese seltene Affenart kommt nur in Terra firme-Wäldern vor.

Abfahrt vom Bootsanleger um 14.30 h und Rückfahrt zur Lodge, die wir gegen 16.15 h wieder erreichen.

Klaus schwimmt im See; anschließend Pause bis 18.15 h, dann Eulen-Nachtwanderung bis 19.15 h: wir sehen und hören Crested Owl/Haubenkauz und Ferruginous Pygmy-Owl/ Brasilienzwerghauz.

19.30 h Abendessen (Boef stroganoff, Kroketten, Möhren, Salat, Schokokuchen, Heidelbeermousse und Obst).

Anschließend erstellen der Liste zusammen mit Marcelo – die klassische Frage: „got it, Sir?“. Es geht wieder in atemberaubendem Tempo voran. Heute haben wir 134 (!) Vogelarten registriert....

Montag, 28.7.08

5.15 h Frühstück, 5.45 h Aufbruch mit schlecht gelauntem Marcelo zum Wanderweg, der zum Canopy Walk führt. Er startet direkt hinter unserer Hütte.

Um 7.00 h Aufstieg auf den Turm, wo in „36 m“ Höhe (gefühlte 60 m) der Canopywalk beginnt, der aus zwei Hängebrückenabschnitten und einer zentralen Plattform besteht und hoch über den Baumkronen verläuft. Auf dem Weg dorthin zeigt Marcello im Spektiv einigen Teilnehmern einen rufenden Collared Puffbird. Leider ist vor uns schon eine Gruppe mit drei Leuten unterwegs, sodass das Beobachten auf der Plattform etwas schwierig wird. Wir sehen u.a. 1 Black-mantled Tamarin, White Hawk, Black and White Hawk Eagle (sehr selten), Plumbeous Pigeon, White tailed Trogon, White chinned Jacamar, Ivory billed Araccari, White browed Purpletuff, Bare-necked u. Purple-throated Fruitcrow, Thick-billed, Orange-bellied u. Rufous-bellied Euphonia, Black-faced u. Blue Dacnis sowie Green Honeycreeper.

Gegen 9.15 h verlassen wir den Turm und laufen weiter durch den Regenwald auf der (vergeblichen) Suche nach Nachtaffen.

Bei einsetzendem Regen erreichen wir gegen 11.00 h wieder das Lodge-Gelände und haben bis zum Mittagessen Freizeit. Zum Mittagessen gibt's hartgekochte Eier mit Thunfisch, Rindfleischröllchen, Lachs, Kartoffeln, Blumenkohl und verschiedene Salate und zum Nachtsch Sherrykuchen, Orangenmousse, Traubentorte und Wassermelone.

Siesta bis 15.00 h, anschließend Fahrt über den See und in den Anaconda Creek (kleiner ca. 3 m breiter Nebenarm). Hier verbringen wir die Zeit bis zur Dunkelheit. Diese Fahrt ist eine der schönsten Bootsfahrten, die wir bisher unternommen haben! Wir registrieren u.a.: Hoatzin (Foto), Amazonian white-tailed Trogon/ Weißschwanztrogon (Foto), Agami(Foto)-

Rufescent Tiger-/Marmor- und Striated Heron/ Grünreiher, Rufous-sided Crake/Rothalsralle (rufend), Sungrebe/Zwergbinsenralle und American Pygmy Kingfisher/Erzfischer.

Bei einsetzender Dunkelheit laufen wir über einen kurzen Boardwalk bis zum ansteigenden Wald und Marcelo lockt erfolgreich eine Tawny-bellied Screech-Owl an.

Über dem See jagen Longnosed-Bats und am Ufer sitzen Pauraques.

Rückkehr zur Lodge um 19.00 h.

Abendessen und Erstellen der Liste. Es gießt die ganze Nacht in Strömen.

Dienstag, 29.7.08

5.00 h Frühstück; 5.30 h Abfahrt und Wanderung zum Fähranleger: Zickzackreiher (rufend), Sunbittern (gehört), Olive-faced Flatbill, Lemon-throated Barbet und Streaked Flycatcher.

Der Weg zum Fähranleger wird nach Auskunft von Marcello ca. alle 10 Jahre einmal überschwemmt. Fahrt von 6.50 h bis 8.00 h über den Rio Napo nach Osten; es ist mit 22°C für das Tiefland ungewöhnlich kalt! Marcello ändert kurzfristig das Programm und will nicht zuerst die Papageien-Lecken, sondern Flussinseln besuchen: Sungrebe/Zwergbinsenralle, Capped und Cocoi Heron, Great billed Tern, 3 Pectoral Sandpiper/Graubruststrandläufer, Yellow-billed Tern, Chestnut-fronted Macaw, Yellow-crowned Parrot und Mealy-Parrot, leider aber keine Kurzklappen-Schirmvögel/Amazonian Umbrellabirds.

Wanderung von 8-11.00 h über zwei Sandinseln (A und B) auf der Suche nach für diesen Lebensraum typischen Arten:

Grey-breasted Crake (AB), Collared Plover (B), Pale-vented Dove (B), Ladder-tailed Nightjar (B), Olive-Spotted Hummingbird (A), White-bellied Spintail (A), Lesser Hornero (AB), Parkers Spintail (AB), Black and White Antbird (A), Castelnas Antshrike (AB), Barred Antshrike (A), Small billed Elaenia (A), Spotted Tody Flycatcher (AB), Short-crested Flycatcher (A), Lesser white-tailed Tyrant (A), Willow Flycatcher (B), River Tyrannulet (B), Fuscous Flycatcher (B), Pufleg (B), Yellow-breasted Sparrow (A), Caqueta Seed-eater (A), Chestnut-bellied Seed-eater (B) und Orange-headed Tanager (AB) sowie Wasserschwein-Spuren (A). Diese Art ist hier scheu (Bejagung).

Da sich das Wetter bessert, beschließt Marcelo, nun doch noch eine der beiden Papageienlecken im Yasunti-NP anzusteuern. Wir bezahlen am Fluss an einen Nationalparkwächter pro Person 20 Dollar und haben damit Zutritt zum Nationalpark Yasunti (Unesco Biosphärenreservat). In ganz Amazonien gibt es ca. 700 Kleilecken. Klei neutralisiert das Gift der Samen, die die Papageien fressen. Ca 20 m vor der Kleilecke Nr.2 steht ein großer Hide, von dem aus man gut beobachten kann. Leider ist der Hide schon von verschiedenen anderen Gruppen besetzt. Die Papageien halten sich meist hoch über der Wasserstelle in den Bäumen auf und kommen ab und zu zum Aufnehmen des Wassers auf den Boden geflogen.

Aufenthalt von 12.00 – 14.30 h an der Kleilecke des Napo Wildlife Centers. Hierher bekommen wir auch unseren Mittagsimbiss geliefert.

An Schmetterlingen fällt hier besonders der gelbschwarze Schwalbenschwanz *Papilio androgeus androgeus* auf. An Vögeln sehen wir: Cinereous Antshrike (Nest), Crested Owl, 3 Tui-Parrolets (in Ecuador sehr selten) und viele 100 Cobalt-winged Parakeets.

Anschließend Rückweg durch den Terra firme-Wald mit schönen Vogelbeobachtungen: Scarlet Macaw (gehört), Wedge-billed Woodcreeper, Spix Woodcreeper, Plain-throated Antwren, Mouse-coloured Antbird, Trush-like Antpitta (im Spektiv), Green, Blue-backed und Wire-tailed Manakin. Gehört: Brownish Twistwing, Gray-winged Trumpeter und Dusky-capped Greenlet.

16.15 h Rückfahrt und 17.30 h Ankunft in der Lodge.

Erstellen der Liste - heute auf Wunsch von Marcelo schon um 19.00 h.

Mittwoch, 30.7.08

Aufstehen um 5.00 h , Frühstück 5.30 h, Aufbruch um 6.00 h. Fahrt über den See und den Rio Orchideas: Kinkajou auf einem Baum (!), Kapuziner- und Totenkopffäffchen; Boat-billed Heron/Kahnschnabel, Sungrebe, White-necked Jacobin, Plumbeous Pigeon, Collared Trogon, Striped- und Long-billed Woodcreeper, Cinnamon-rumped Foliage Gleaner, Cream-colored, Yellow-tufted und Cinnamon Woodpecker, Silvered und Spot-bucket Antbird , Yellow-crowned Tyrannulet. Anschliessend Wanderung zum Wooden Tower, einer Aussichtsplattform in ca. 40 m Höhe in einem Kapokbaum. Hier bleiben wir von 7 – 10.30 h und sehen bei ca. 30°C viele interessante Vögel:

King Vulture, Plumbeous Kite/Schwebeweih, Swallow-tailed Kite, Black Hawk Eagle, Double-toothed Kite, Crane Hawk, Slender-billed Kite, Blue and Yellow Macaws, Scarlet-shouldered Parrotlet, White-collared Swift(Halsbandsegler), Northern Violaceous Trogon, Gilded Barbet, Golden colored Toucanet, Ivory-billed and Lettered Aracari, Cream-colored Woodpecker, Olivaceous , Cinnamon-throated und Longbilled Woodcreeper, Sulphury -, Dusky-chested -, Ochre-bellied and Dusky-capped Flycatcher, Slender footed Tyrannulet, Greyish Mourner, Black-tailed Tityra, Purple-throated-, Plum-throated und Spangled Cotinga, Short-billed Honeycreeper, Rufous-bellied und Thick-billed Euphonia, Swallow -, Opal-rumped-, Opal-crowned-, Paradise-, Green and Gold-, Emerald- und Flame-crested Tanager. Dies war sicher ein sehr erfolgreicher Aufenthalt!

Pia fotografiert:

Cinnamon-throated Woodcreeper, Opal-crowned Tanager, Yellow-headed Caracara (juv.), White-lored Euphonia, Crowned Slaty Flycatcher, Cream-colored Woodpecker, Nun- Bird, Lemon-throated Barbet, Purplish Jacamar und Longbilled Woodcreeper,

Auf der Rückfahrt mit dem Boot beobachten wir am Rio Orquideas einen gemischten Trupp von Hunderten Totenkopf- und Kapuzineraffen.

Mittagspause bis 15.30 h. Klaus und Pia schwimmen im See, bis es gegen 13.00 h zu Regnen anfängt. Mittagessen mit leckerer Ricottatorte (Pia hat sich vom Küchenchef das Rezept gewünscht) und Pfirsichtorte.

15.30 h Aufbruch von Klaus, Petra und Manfred zum Waldspaziergang auf dem Liana Chica Trail, während Pia sich an der Lodge erholt: Auf dem Trail sehen wir Black Aguti, Marbled Woodquail (6 Ex. schlafend auf Baum), Blue-crowned Motmot, Tawny-bellied Screech Owl, Black-banded Owl (trotz großer Anstrengung nur gehört), Grey Tinamou, Dusky-throated Antshrike, Black-faced Antbird, White-flanked Antwren, Black-spotted Bare-Eye, Striated Anttrush (gehört), Rufous-necked Anttrush (gehört), Plain-winged Antshrike, Spix Woodcreeper, Nightingale Wren, Chestnut-bellied Gnateater, Long-billed Gnatwren, Blue-crowned Manakin und White-necked Trush.

Pia bleibt auf dem Lodgegelände, besucht das Schmetterlingshaus und fotografiert dort viele Arten: *Caligo brasiliensis*, *Morpho peleides*, *Hamadryas belladonna*, *Heliconius doris*, *Biblis hypera*, *Papilio androgeus*, *Archonia belladonna*, *Charonias eurythele*, *Oleria spec.*, *Colobura dirce*; um das Schmetterlingshaus stehen Gewächshäuser und es werden Obst und Gemüse angebaut; an den Passionsfruchtplantagen leben interessante Grüne Wanzen mit verbreiterten rot-orangen Hinterbeinen, die bei Gefahr abgeworfen werden; hier sonnen sich auch drei Bänder-Tejus (*Tupinambis teguixin*) und viele Libellen.

Zum Abendessen gibt es wieder das gewohnte BBQ mit Ansprache. Wir stellen fest, dass wir gestern auf der Flussinsel alle Insektenstiche bekommen haben, die stark anschwellen und sehr heftig jucken.

Donnerstag, 31.07.08

Unser letzter Exkursionstag im Tiefland!

5.00 h Frühstück; 5.30 h Abfahrt bei sternklarem Himmel und Wanderung zum Bootsanleger am Rio Napo. Klaus sieht dabei ein Undulated Tinamou/ Wellentinamu, das vor ihm über den Weg fliegt und wir beobachten eine Citron-bellied Attila mit Spektiv.

6.45 – 7.15 h Fahrt auf dem nebelverhangenen Rio Napo nach Osten zur Papageienlecke Nr. 1. Vor uns ist bereits eine Reisegruppe angekommen und während unseres knapp einstündigen Aufenthaltes füllt sich die Beobachtungshütte mit ca. 80 Personen. Das ist für uns eindeutig zu viel!

Im Gegensatz zur Papageienlecke Nr. 2 kommen die Papageien hier zu einer steilen Lehmwand und sind ständig beim Fressen zu beobachten. Wir sehen vier Arten:

Dusky-headed Parroquet (über 100 Ex.)

Yellow-crowned Parrot (über 50)

Mealy Parrot (ca. 15 Ex.)

Blue headed Parrot (ca. 12 Ex.)

Weiterfahrt um 8.00 h auf eine Flussinsel, wo wir folgende Arten beobachten:

Gray breasted Crake (rufend), Collared Plover, Dark-billed und Striped Cuckoo, Olive-spotted Hummingbird, Little und Spot-breasted Woodpecker.

Am Ufer des Rio Napo sehen wir etwas nördlich vom Anleger der Sacha Lodge 2 Brown Jacamars.

Wanderung vom Anleger über durch Tieflandregenwald mit Diptero-carpaceen zurück zum kleinen Bootsanleger. Fledermäuse (White lined Subwing Bats) hängen in den Brettwurzeln. Wir sehen u.a. hier Ruddy Foliage-Gleaner; Amazonian Barred- und Black-banded Woodcreeper, Gray und Sooty Antbird und Mottle-backed Elaenia.

Rückkehr zur Lodge gegen 12.00 h. Wir diskutieren mit Marcelo das Nachmittagsprogramm: Marcelo sieht zunächst wieder eine Wanderung – ähnlich wie gestern Nachmittag - durch den Wald hinter unserem Hotel vor – unsere Gruppe – insbesondere Petra - setzt aber schließlich eine Bootsfahrt auf die gegenüberliegende Seite des Rio Napo durch. Dieses Gebiet hat uns sehr gut gefallen!

Klaus und Pia baden bis zum Mittagessen im Fluss. Das Mittagessen zeichnet sich wieder durch hervorragenden Nachtisch aus – diesmal gibt es u.a. Mandeltorte. Außerdem bekommt Pia vom Hotelmanager das gewünschte Ricotta-Tortenrezept – ein handgeschriebenes Original!

Hier zum Nachkochen:

Torta de Queso

500 gramos de requeson o queso grueso fresca

1 sobre de gelatina sin sabor

4 Hojas de olbaca fresca

Relleno:

200 gramos tomates cherry

4 Pimentos rojos

Masa o preparacion:

Mesclar o batir con espatula o a mano el requeson o queso con las hojas de olbaca, pica ola y la gelatina disuelta en un ¼ taza de agua tibia, poner sal y pimento al gusto.

Relleno:

Pelar los pimientos y picar en quadritos (para pelar asarlos en parilla o en el horno); En un sarten poner tomate cherry, aceite de oliva, sal y pimienta al gusto, se freir o soltearlo.

Usar un molde desmontable, dividir la masa en dos porciones; con una porcion cubra el fondo del molde, luego poner el relleno (Tomate y el pimiento), luego cubrir con la segunda parte de la masa. Decorar con aceitunas rellenas, poner en el frio 30 minutos y luego servirlo como entrada fria.

Nach dem Mittagessen gehen Klaus und Pia zum Schmetterlingshaus und fangen bzw. fotografieren dort viele Insekten. Für Klaus war es der bisher ergiebigste Fangplatz!. Um 15.00 h fahren Klaus, Petra und Manfred auf die andere Seite des Flusses, was nicht so einfach ist, da der Seitenarm, den wir befahren wollen, durch einen Baumstamm teilweise blockiert ist. Erst nach dreissig Minuten harter Arbeit der Bootsleute kommen wir zum Ziel. Auf der Wanderung registrieren wir u.a. folgende Arten:

Great Tinamou, Cinereous Tinamou (gehört), Spix Guan, Ocellated Poorwill (seht gut gesehen u. gehört), Purplish Jacamar, Channel-billed Toucan, Spot-winged Antshrike, Sooty u. Lunulated Antbird, Chestnut-belted Gnateater (gehört), Rusty-belted Tapaculo (gehört), White-bearded Manakin, Dwarf Tyrant-Manakin (gehört), Ringed Antpipit (gehört), Short-tailed Pigmy-Tyrant (gehört), White-breasted Woodwren und Grey-headed Tanager sowie 2 Golden-mantled Tamarins. Die Rückfahrt und Wanderung zur Lodge erfolgt in Dunkelheit und bei strömendem Regen und Gewitter. Wir treffen erst mit 30 Minuten Verspätung in der Lodge ein.

Pia fotografiert am Nachmittag wieder Insekten, bevor der Regen einsetzt.

Abends ziehen wir Bilanz. In den ersten 7 Tagen haben wir die unglaubliche Zahl von knapp 320 Vogelarten notiert!

Freitag, 1.8.08

7.00 h Frühstück, 7.30 h Abfahrt bei bedecktem, aber trockenem Wetter nach **Coca**. Die Flussfahrt (8.10 – 10.30 h) erweist sich streckenweise als schwierig, da der Wasserstand des Rio Napo stark gefallen ist und die Sandbänke zum Teil nur schwer zu erkennen sind. 10.30 – 11.15 h Marcelo nimmt sich heute „Urlaub“ und ignoriert uns völlig. Mit Walkman spannt er richtig aus...und verabschiedet sich schnell. Er war ein herausragender Birder, der uns Vieles gezeigt hat, aber ein mässiger Guide, mit dem man nicht so richtig warm wurde. Danach Aufenthalt im Warteraum der Sachalodge. Hier werden alle Touristen gesammelt und um 11.15 h in einem typisch ecuadorianischen Bus zum Flughafen gebracht. 12.30 – 13.00 h Flug nach **Quito**. Der spärliche Bordservice fällt heute wegen starker Turbulenzen über den Anden ganz aus. 14.00 – 14.30 Aufenthalt im Hotel Sebastian; anschließend Pulloververkauf für Pia im Einkaufscenter „El Jardin“, da franz. Touristen in der Sacha-Lodge von großer Kälte im Raum Mindo berichtet haben; auffallend sind Holunderbäume entlang der Straßen (= Sambucus peruviana). Weiterfahrt mit dem Taxi zum Mercado Artesanal, wo fast alle bei den günstigen Preisen in einen Einkaufsrausch verfallen und bis 17.30 h bleiben. Petra darf so viel kaufen, wie sie tragen kann... 17.45 h Cevicheria Los Redes: Vorspeise Ceviche, Hauptspeise El Mariscal con Ajillo; Leckerer Wein aus Chile: Santa Helena Sauvignan Blanc ([www.Santa Helena. CI](http://www.SantaHelena.CI)). Am Nachbartisch verspeist eine amerik. Gruppe mit Lätzchen eine sehr ansehnliche Meeresfrüchteplatte. Übernachtung im Hotel Sebastian - leider sehr laut!

Samstag, 2.8.08

6.00 h Abfahrt mit Fahrer Jaime und Guide Willy von Neblina Forest von Quito über die Old Nono - Mindo Road über Kopfsteinpflaster auf die Nordseite des Vulkans Pichincha nach